



moe
Misión de Observación Electoral

Elecciones Nacionales 2022

RUTA ELECTORAL
2022

TESTIGOS ELECTORALES Y AUDITORES DE SISTEMAS

Con el apoyo de:



TESTIGOS ELECTORALES Y AUDITORES DE SISTEMAS¹

1. ¿Qué es un testigo electoral?

Son ciudadanos que por mandato legal representan a la organización política a la que pertenecen para ejercer vigilancia durante la votación y los escrutinios.

2. ¿Cuál es la función de los testigos electorales?

Los testigos electorales vigilarán el proceso de las votaciones y de los escrutinios, podrán formular reclamaciones y solicitar la intervención de las autoridades.

3. ¿Quiénes pueden inscribir a los testigos electorales?

- Partidos y movimientos políticos con personería jurídica.
- Movimientos sociales que hayan inscrito candidaturas a cargos o corporaciones públicas o promuevan el voto en blanco.
- Grupos significativos de ciudadanos que hayan inscrito candidaturas a cargos o corporaciones públicas o promuevan el voto en blanco.
- Comités independientes de promotores del voto en blanco.

4. ¿Cuántos testigos electorales pueden ser designados por cada partido o movimiento político?

Cada organización política puede acreditar ante las autoridades electorales competen-

tes un (1) testigo por cada mesa de votación y uno (1) en cada comisión escrutadora. Las coaliciones tendrán derecho a un testigo por cada mesa y por comisión escrutadora.

En ninguna mesa o comisión escrutadora podrá actuar más de un (1) testigo electoral por organización política o promotora del voto en blanco.

5. ¿Un testigo puede vigilar más de una mesa de votación o comisión escrutadora?

Sí. Aquellos partidos, movimientos o grupos significativos de ciudadanos que no cuenten con la cantidad de testigos suficientes, pueden designar coordinadores que tendrán la autorización de vigilar varias mesas, dentro de un mismo puesto de votación.

Bajo ninguna circunstancia, en una mesa o comisión escrutadora podrá actuar más de un (1) testigo electoral por organización política o promotora del voto en blanco.

6. ¿Cómo y hasta cuándo se pueden postular los testigos electorales?

Las organizaciones políticas, grupos significativos de ciudadanos y promotores del voto en blanco deberán presentar mediante aplicativo web los ciudadanos y ciudadanas postulados como testigos electorales a más tardar a las 5:00 p.m. del día viernes anterior a la fecha de elección. Deberán señalar: nombres completos, documento de identidad, mesa(s) o comisión(es) para la(s) que se hace la postulación.

7. ¿Quién puede acreditar a los testigos electorales?

La función de acreditar a los testigos electora-

1. El siguiente documento buscar dar respuestas a las preguntas más frecuentes sobre los testigos electorales, para su elaboración la MOE se basó en la Ley 1475 de 2011, la Resolución No. 1707 de 2019 del Consejo Nacional Electoral y algunos documentos elaborados por la Registraduría Nacional del Estado Civil.

para las mesas de votación y comisiones escrutadoras está en cabeza del Consejo Nacional Electoral. Sin embargo, esta función se ha delegado a la Registraduría Nacional del Estado Civil, a través de sus Registradores Distritales, Especiales, y Municipales, según el caso.

8. ¿Cómo se acreditan los testigos electorales?

Una vez se recibe la postulación, la autoridad electoral competente realizará la verificación de la identidad de los ciudadanos postulados como testigos mediante el cruce de la información con el Archivo Nacional de Identificación – ANI. Luego de ello, procederá a la acreditación mediante acto administrativo que contendrá el listado de los testigos electorales acreditados.

9. ¿Qué es la credencial de los testigos electorales?

Es el documento que deben presentar los testigos electorales junto con la cédula de ciudadanía para ejercer su función. Las credenciales serán en formato papel o en formato digital y se generarán a través de la herramienta tecnológica que disponga la autoridad electoral para tal fin. En esta aparecerán nombres, documento de identidad, organización política que representa, mesa(s) o comisión(es) para la(s) que ha sido autorizado, código de verificación tipo QR o similares.

Ninguna autoridad podrá exigir al testigo que presente algún documento adicional como el acto administrativo de la organización electoral mediante el cual se le reconoce como testigo.

10. ¿Se pueden entregar credenciales en blanco para los testigos electorales?

En ningún caso los funcionarios encargados de expedir las credenciales podrán suminis-

trar formatos en blanco para la acreditación de testigos, por cuanto su diligenciamiento y proceso de acreditación compete exclusivamente a la respectiva autoridad electoral.

11. ¿Cuántas clases de acreditaciones hay para los testigos electorales?

La Registraduría expide dos tipos de credenciales: la primera de ellas conocida como el formulario E-15 que le sirve al testigo para actuar ante los jurados de votación y la segunda conocida como E-16, requerida para actuar ante las comisiones escrutadoras.

Una persona puede ser acreditada para actuar durante la jornada electoral y los escrutinios o solo frente a una de estas actividades.

12. ¿Qué son los testigos electorales remanentes?

Además de los testigos que designen por cada una de las mesas de votación que sean instaladas, se podrá designar por cada uno de los puestos de votación que funcionen durante la jornada electoral:

- En los puestos de votación de menos de diez (10) mesas, hasta un (1) testigo electoral remanente o adicional.
- En los puestos de votación de más de diez (10) mesas, hasta un diez por ciento (10%) de testigos electorales remanentes o adicionales. En caso de que el porcentaje arroje un resultado decimal, se aproxima al entero siguiente.
- En las comisiones escrutadoras, hasta un (1) testigo electoral remanente o adicional.

13. ¿Dónde votan los testigos electorales?

Los testigos electorales ejercen su derecho al sufragio en aquel puesto y mesa de votación

donde tienen inscrita su cédula de ciudadanía, no en aquella respecto a la cual o cuales están ejerciendo su función de vigilancia.

14. ¿Qué pueden hacer los testigos electorales el día de las elecciones?²

Antes de iniciar las votaciones

- Verificar la identidad de quienes se presenten el día de las elecciones a desempeñarse como jurados.
- Comprobar que las actas y demás documentos no han sido diligenciados previamente.
- Verificar que los paquetes de las tarjetas electorales no se abran y que no se diligencien antes de las 8:00 am.
- Verificar que la urna se encuentre totalmente vacía al momento de cerrarla y sellarla.
- Verificar que las votaciones no inicien antes de las 8:00 a.m. y que la mesa de votación se abra con mínimo dos jurados.

Durante las votaciones

- Verificar que el proceso de votación se desarrolle en las condiciones de ley.
- Verificar que los votantes concurren libremente, que sufraguen en secreto y que depositen el voto sin presión o interferencia de ninguna clase.
- Verificar que todos los ciudadanos voten con cédula de ciudadanía amarilla con hologramas. La cédula es el único documento válido para sufragar. No se

puede votar con contraseñas, fotocopias ni pasaporte.

- Velar porque ninguna persona o autoridad interfiera indebidamente en los procesos de votación y en los escrutinios.
- Velar que las mesas de votación no funcionen con menos de dos (2) jurados de votación y que las tarjetas electorales no sean sustraídas del recinto de votación.

Durante el proceso de escrutinio de mesa

- Corroborar el correcto diligenciamiento del El 1 y la anulación de los espacios no usados a las 4 pm.
- Acercarse a los jurados y a los documentos electorales a una distancia prudencial pero suficiente para poder verificar su contenido.
- Tomar registros de audio, video o fotos de los escrutinios.
- Revisar la correcta calificación de cada voto.
- Solicitar recuento de votos. Esta solicitud debe ser resuelta inmediatamente por los jurados dejando constancia en el acta del recuento (E-13).
- Verificar el correcto diligenciamiento del acta E14.
- **Presentar reclamaciones cuando:**
 - o **El número de sufragantes** de una mesa exceda el de ciudadanos que podían votar en ella.

2. Tomado de la página de la Registraduría Nacional del Estado Civil.

o **Sea evidente** que en las actas de escrutinio se incurrió en error aritmético al computar los votos.

o **Con base** en las papeletas electorales y en las diligencias de inscripción aparezca de manera clara e inequívoca que en el acta de escrutinio se incurrió en el error al anotar el nombre o apellidos de uno o más candidatos.

o **Los dos (2) ejemplares de las actas** de escrutinio de los jurados de votación (E- 14) estén firmados por menos de tres (3) de éstos.

- Verificar que las reclamaciones sean introducidas en el sobre de claveros.
- Informar a la mesa de justicia las posibles irregularidades que se puedan presentar durante el escrutinio de mesa.
- Verificar la correcta transmisión de los resultados de las votaciones.
- Recordar a los jurados la importancia del correcto diligenciamiento del acta E-17.
- Acompañar el transporte del sobre de claveros al lugar de los escrutinios.

Durante el escrutinio de mesa

- Verificar el estado en que se recibieron los sobres de claveros.
- Verificar la fecha y hora de recibido de los documentos electorales y el correcto diligenciamiento de los formularios E-19 y E-23.
- Corroborar la correcta digitación de las votaciones en el software de escrutinios.

• Verificar que los documentos electorales se custodien en debida forma una vez escrutados.

• Verificar que en caso de que se suspendan los escrutinios, se tomen las medidas de seguridad informática y físicas adecuadas conforme a los protocolos establecidos.

• Presentar peticiones, reclamaciones, recursos o solicitudes de saneamiento de nulidad.

• Solicitar el recuento de votos.

• Obtener copia de las actas E-24 parciales y finales tanto en imagen como en formato de datos abiertos. Así como tomar fotografías a las referidas actas en el momento señalado por las comisiones escrutadoras.

• Verificar la autenticación de los escrutadores en caso de modificación de las votaciones.

• Verificar que quede constancia de los recuentos de las tarjetas electorales y que sea ejecutada y registrada en debida forma.

Ninguna autoridad podrá impedir la vigilancia ejercida por tales testigos, y la violación de ese derecho implicará causal de mala conducta.

15. ¿Qué pueden hacer los testigos remanentes?

- Ingresar, permanecer y salir del puesto de votación de votación.
- Recolectar la información que les suministren los testigos principales.
- Reemplazar de manera transitoria o definitiva a los testigos electorales asigna-

dos para cada una de las mesas, ya sea debido a que éstos no asistan o deban retirarse de manera temporal o permanente de las mesas a las que hayan sido asignados para lo cual contarán con la totalidad de las atribuciones que la ley da a la generalidad de testigos electorales.

Los delegados del Registrador Nacional del Estado Civil garantizarán en cada puesto de votación el ejercicio de las funciones de los testigos electorales remanentes.

16. ¿Qué no pueden hacer los testigos electorales?

Durante el día de las elecciones y en los escrutinios, los testigos electorales no pueden:

- Reemplazar u obstaculizar la labor de los jurados de votación o de cualquier otra autoridad en el ejercicio de sus funciones.
- Interferir con el normal desarrollo de los procesos electorales.
- Portar prendas de vestir o distintivo que contenga propaganda electoral o divulgación política.
- Realizar actos de proselitismo.
- Expresar cualquier ofensa, difamación o calumnia en contra de las instituciones, autoridades electorales, partidos políticos o candidatos.
- Tocar, coger, manipular o diligenciar los formularios electorales.
- Actuar como guía electoral o realizar orientaciones a los ciudadanos.
- Hacer insinuaciones a los votantes, a los jurados o a las comisiones escrutadoras.

- Ceder a terceros la credencial de testigo electoral.

17. ¿Qué otro tipo de personas se pueden postular ante las autoridades electorales?

- Partidos y movimientos políticos con o sin personería jurídica.
- Movimientos sociales y grupos significativos de ciudadanos que inscriban candidatos o promuevan el voto en blanco.
- Comités independientes que promuevan el voto en blanco.
- Organizaciones de observación electoral.

Podrán acreditar auditores de sistemas con el fin de inspeccionar y presenciar los diferentes procesos de sistematización de datos que utilice la Registraduría Nacional del Estado Civil para el cumplimiento de sus fines y que guarden estrecha relación con los resultados electorales, o incluso para la etapa de escrutinios cuando se utilicen recursos informáticos.

18. ¿Cuáles son las facultades de los auditores de sistemas?

- Conocer el proceso de captura de datos, la contabilización y el manejo de la información relacionada con los resultados de las votaciones de los procesos electorales.
- Observar el proceso de captura del resultado de la votación de cada una de las mesas de votación.
- Observar el procesamiento y consolidación de los resultados consignados en las Actas de Jurados de Votación.

- Actuar como testigos electorales técnicos en los términos establecidos en los artículos 121 y 122 del Código Electoral.
- Participar en el registro y verificación de la información técnica del código fuente y ejecutables del software de preconteo, escrutinio, digitalización, consolidación y divulgación, que para tal efecto realice la Registraduría Nacional del Estado Civil con la Procuraduría General de la Nación.
- Solicitar la entrega del Log de auditoría que genere el software de escrutinio.
- Asistir a los simulacros que programe la Registraduría Nacional del Estado Civil.
- Formular recomendaciones.
- Solicitar las pruebas que considere necesarias para el ejercicio de sus funciones.

Para el ejercicio de estas facultades, los auditores de sistemas tendrán en cuenta los

instructivos elaborados por la Gerencia de Informática de la Registraduría Nacional del Estado Civil. Estos instructivos deben ser dados a conocer a los auditores acreditados a más tardar un mes antes de las elecciones.

19. ¿Cómo se postulan y acreditan los auditores de sistemas?

La postulación deberá hacerse ante la Gerencia de Informática de la Registraduría Nacional del Estado Civil desde la fecha en que se expida la programación de simulacros y hasta quince (15) días calendario antes de la correspondiente votación. Esta dependencia deberá acreditarlos ante cada Centro de Cómputo departamental, municipal o distrital.

El Consejo Nacional Electoral tendrá un (1) auditor de sistemas en los centros de cómputo o procesamiento de datos del nivel departamental, municipal o distrital.

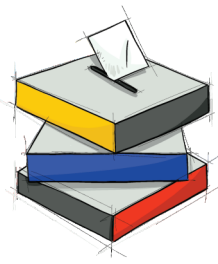

moe
Misión de Observación Electoral

Elecciones Nacionales 2022

Misión de Observación Electoral -MOE-
Carrera 19 # 35-42 Bogotá D.C
Teléfono: (571) 7 22 2495

-  moecolombia
-  @moecolombia
-  moecolombia
-  comunicacionmoe

www.moe.org.co
www.datoselectorales.org
www.votafacil.org
info@moe.org.co



www.pilasconelvoto.com

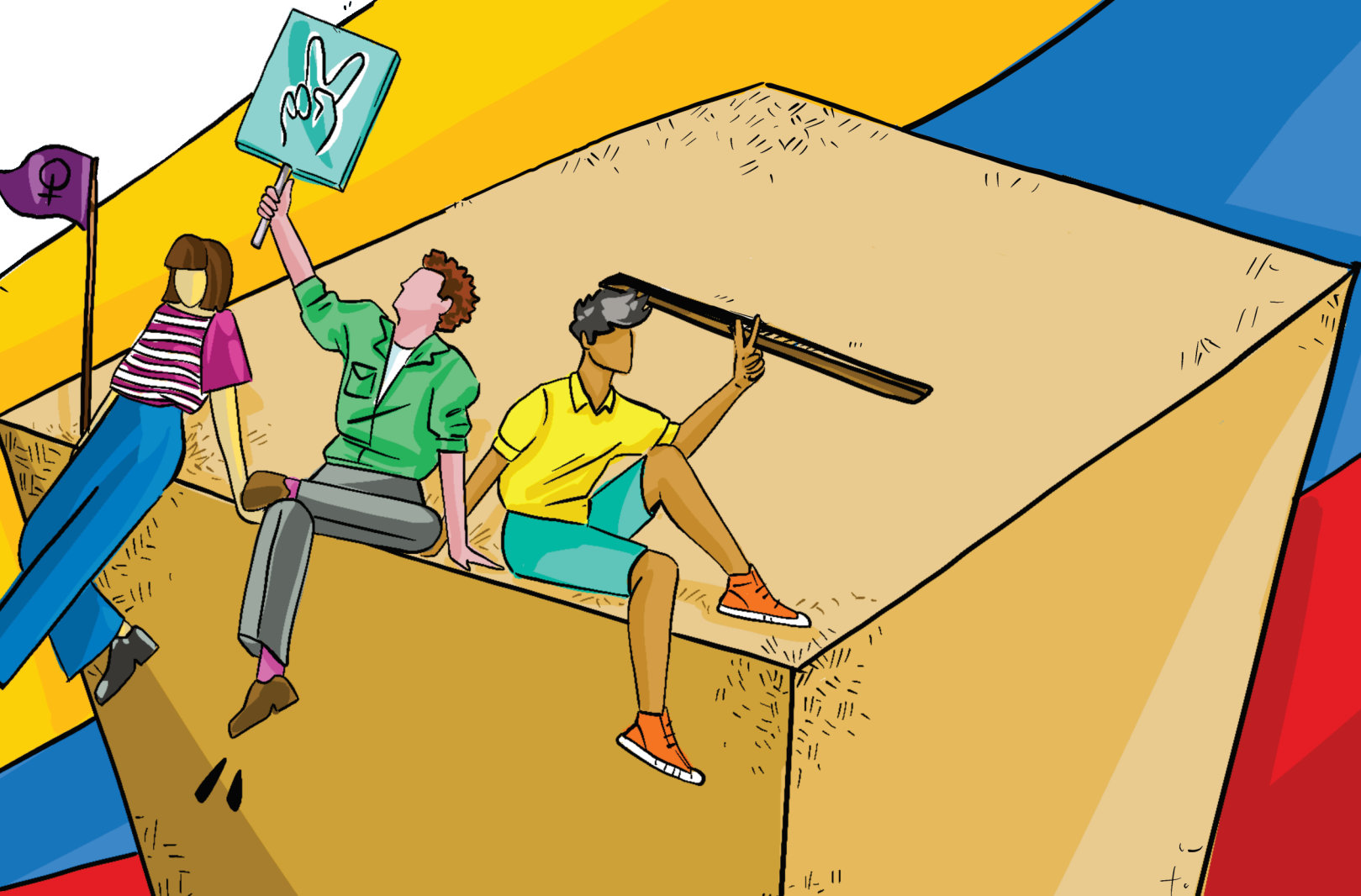

Con el apoyo de:

